組合員数116,000人
支部数　921
読者数 69,953人
（5日現在）
〔連絡先〕☎03(5978)2751 FAX03(5978)2777
E-mail/honbu@nenkinsha-u.org
ホームページ/年金者組合と入力し検索して下さい。

年金者しんぶん

第316号 2016年4月15日（金）（通巻第515号）
全日本年金者組合中央本部
〒170-0005東京都豊島区南大塚1-60-20天翔大塚駅前ビル
発行人　冨田　浩康　月刊1部100円（組合費に含む）
昭和57年6月30日第三種郵便物認可

いのちとふるさと奪うな

再稼動ゆるさない！ 福島・沖縄と連帯

原発のない未来へ

福島原発事故から5年。福島事故の収束の道筋もみえないなか、原発再稼働と原発輸出、そして海外での戦争準備をすすめる安倍政権と電力業界に抗議して3月26日、東京都渋谷区の代々木公園で「原発のない未来へ！つながろう福島！守ろういのち！全国大集会」が開かれ、全国各地から3万5千人が参加し、「再稼働は許さない」「福島・沖縄と連帯して安倍政権を包囲しよう」と心を一つにしました。

㊤いっせいに連帯のカードをかかげる参加者。㊧集会に参加した福島のみなさん（右手前が渡部保子さん）

全国大集会に3万5000人

今も避難生活10万人超える

壇上のスピーチでは、福島と沖縄を見捨てる安倍政権と電力業界に怒りと告発が相次ぎました。

「福島原発告訴団」副団長の佐藤和良さんは「福島原発事故では今なお10万人を超える人々が避難生活をつづけている。放射能汚染の不安を抱える被災者を政府は強制的に帰還させ、賠償を打ち切ろうとしている。ともに立ち上がってほしい」と訴えました。

ふるさとを元に戻して！

福島から参加した年金者組合員の渡部保子さん（74）は「5年経ったけれど、なにも良くなっていない。自分は逃げる選択ができなかったので、除染をして福島市内にとどまっているが、汚染土を持っていく場所がない。今年になってやっと仮置き場ができて、公園の側溝を除染することができた。せめてふるさとが事故前の状態に戻るようにしてほしい」と、東電と国に原状回復や慰謝料を求めて「生業（なりわい）を返せ、地域を返せ！」福島原発訴訟（原告約3900人）に参加しています。「ぜひ被災の現場、復興の状況などみにきてほしい」と訴えます。

集会後、3コースに分かれてデモ行進。年金者組合の旗も

「NO NUKES DAY（ノーニュークスデイ）」の全国大集会を主催したのは、原発ゼロを求めて運動を続ける、さようなら原発1000万人アクション、原発をなくす全国連絡会、首都圏反原発連合、反原発運動全国連絡会の4団体。

戦争法が施行

安倍政権包囲へ 2000万署名と選挙で

3月29日午前0時、多くの国民の反対を押し切って、憲法違反の戦争法（安保法制）が施行され、日本は戦後はじめて「海外で戦争する国」に踏み出しました。

安倍首相は当日の国会で「廃止すると、日米同盟が損なわれる」と述べ、この法律がアメリカの要請に沿ったものであることを自ら暴露しました。

当日、国会前の3万7千人をはじめ全国各地で抗議の行動が行われ、戦争法の発動を許さないとともに、「戦争法廃止」へ2000万署名と参院選挙で安倍政権を追い詰めようと決意を固めあいました。

2016年 第27回 機関紙コンクール開催について

2016年第27回「年金者しんぶん」機関紙コンクールを左記の要項により行います。全都道府県本部および支部からの積極的な応募をお願いします。

◇対象紙＝年間を通じて定期発行している都道府県本部および支部と各女性の会（部）の機関紙誌で、今年4月と5月に発行したもの。

◇締め切り＝5月25日（水）中央本部必着のこと。

◇応募方法＝各号とも10部、封書の表に「機関紙コンクール参加」と朱書きを。

◇選考基準＝中央本部の機関紙コンクール「審査基準」により、最優秀賞、優秀賞、入賞、努力賞を選出する。

◇選考委員会＝中央本部役員、編集委員の中から10人程度と日本機関紙協会の代表により構成。

◇発表・表彰＝6月9・10両日開催の第34回中央委員会で発表・表彰。最優秀賞および優秀賞は副賞を進呈する。

風雪

日本のマスメディアの報道姿勢が最近特に心配だ。戦争中メディアは、国策と一体化した報道を行った。戦後はその反省に立ち、放送局は政治権力から独立し、国家が番組内容に介入してはならぬという精神で放送法が生まれた●電波は国民のものであるにもかかわらず、安倍政権は電波はお上のものであり、放送局を取り締まるという感覚しかない。高市総務大臣は放送法の基本的な原則を否定して「電波停止もありうる」と発言している●NHKも含め各テレビ局の政府批判を辞さない看板キャスターが3月で降板する。鳥越俊太郎氏は「マスメディアの報道をうのみにするのではなく、国民一人ひとりが自ら考え判断する」ことが求められていると指摘する●戦争法を廃止し立憲主義、民主主義を守るための野党共闘を発展させるには、私たち国民が、憲法21条・表現の自由と知る権利を大切にすることではないだろうか。（宇）

戦争法 必ず廃止しよう！

緊迫する情勢の中 5600人が参集

3・19 日比谷総行動

シュプレヒコールに元気に応える参加者

必ず廃止するぞという思いを胸に「戦争法廃止！安倍政権の暴走許さない3・19総がかり日比谷大集会」に5600人（主催者発表）が集まりました。

開会前に会場はほぼ一杯。開会のあいさつが始まるとすぐに、安全のために入場が制限されました。会場外には引き続きやってくる人、人の波。

民主党の枝野幸男幹事長、日本共産党の小池晃副委員長や日本弁護士連合会、日本キリスト教団、ママの会、高校生の代表があいさつ、野党が共同して衆参の選挙で勝利することの重要性が訴えられました。

戦争法廃止を求める2000万署名が、事務局に集まっただけでも500万人になったことが報告されました。

集会後、銀座までデモ行進を行いました。

針路

◎春の「仲間づくり月間」

いよいよ春の「仲間づくり月間」です。4月は「準備・助走」期間としてすべての支部が仲間ふやしの目標を持つこと、「推進ニュース」などを発行して全組合員に方針を伝え、月間の体制をつくることなどいま一度チェックし、必要なら組合員に大胆に協力をお願いすることです。集中的な拡大月間は5月～6月です。

◎参院選と2大署名運動

戦争法廃止と立憲主義、安倍政権打倒をめざす5野党合意と市民連合による参院選統一候補が、熊本、宮城をはじめ32の1人区で順次確定してきました。これらの動きは年金者組合と圧倒的多数の国民の願いと要求に応えるものであり、年金者組合はこの流れをいっそう促進するための土台と環境を築き、政治の革新へと結実するよう私たちの2大運動3課題の取り組みに全国の地方・地域で奮闘します。

春の「仲間づくり月間」の成功へ 参院選までに2大署名目標達成！

なかでも、「若い人も高齢者も…」年金100万署名と戦争法廃止2000万統一署名は、7月10日に予想される参院選までの目標達成をめざして全国が一つとなって取り組みます。

◎裁判運動は、3月末現在、41県本部39地裁で原告404名に達しました。高裁所在地の7地裁で、またそれを追う形で他の地裁でも、裁判がすすんできました。組合を中心に原告・弁護団・支援する会の共同で報告会や学習会、シンポジウムなど地域に広げる取り組みを強化します。裁判募金はこの4月中に目標を達成できるよう特段の努力を要請します。

各地で重税反対行動

雨の中、150人参加

神奈川・小田原

3月11日の西湘地域の重税反対統一行動は、高齢者に対するアベ政治の冷たい仕打ちのように、氷雨の降りしきる中での開催となりましたが、全体で150人が参加しました（年金者組合からも10人余）。

事前交渉のときには不在だった小田原税務署の新しい総務課長が名刺を持って待ちかまえていて、名刺交換を済ませると個人請願署名を受け取ってくれました。今回は初めて3支部（南足柄・大井町・小田原）で集めた署名をそれぞれ手渡しました。

（飯島明子）

初めて実行委員会形式で

鹿児島

鹿児島では、全国統一行動に呼応して、中心の鹿児島市で初めて実行委員会形式で取り組みました。

デモは会場から税務署までの1キロ。年金者組合や生健会は初めて民商と一緒に歩きました。

税務署では、民商の集団申告の前に、実行委員会からの申し入れ書を読み上げて総務課長代理に手交。そのあと、年金者組合の請願書を手交。課長代理は「請願書は受け取れません。私どものルートで所管の官庁に送付することはできます」とのやりとりがありました。

（丸野武人）

京都で年金制度をよくする会発足

3月22日、「年金裁判に勝利し年金制度をよくする京都の会」結成総会と藤田孝典講演会が行なわれ、230人が参加し大成功しました。

集会には一般市民や現役労働者の参加も多数あり、世代を超えて若い人、現役労働者、高齢者が一緒に闘っていこうという意思統一がはかられました。

（森脇芳男）

朝市で戦争法廃止の署名

青森・三八支部

戦争法廃止を求める三八連絡会は3月20日、館（タテ）鼻岸壁で開かれている朝市会場で、戦争法廃止の署名に取り組みました。2回目となった取り組みには21人が参加、1時間の行動で315人の署名を集めました。

年金者組合からも8人が参加し、115筆の署名を集めました。

（新岡武信）

16年度予算の問題点と安倍退陣の取り組み

総額96兆7218億円で過去最大の2016年度政府予算案は3月29日に自民・公明・おおさか維新などの賛成多数で成立しました。16年度予算では、国民の暮らしを支える社会保障、文教、中小企業などの分野は大幅に削減しました。また、大きく削られたのが安全・安心の医療を国民に提供するために必要な診療報酬です。来年度以降の社会保障の増額を5000億円程度に抑え込むために、「改革工程表」を準備し、医療、介護、年金の全分野にわたって社会保障を削減する計画です。

一方、軍事費は4年連続で増加し、初めて5兆円を突破、米軍への「思いやり予算」は15年度比21億円増の1920億円となり、軍事費の「聖域」扱いは異常というほかありません。

昨年9月に日本がアメリカの戦争に参加できる「戦争法」を強行したのに続き、安倍内閣が軍事費を増大させ、武器輸出の解禁、原発の輸出、集団的自衛権の行使に向けた装備を次々購入する姿勢は、国民の平和への願いにも反するものです。

政府は16年度に消費税による収入を17兆2000億円弱と見込み、17年度から消費税率を10％へ引き上げることを大前提としています。消費税率の引き上げと同時に導入する「軽減税率」は、食料費などの税率を8％に据え置くだけで、「軽減」どころか国民にとっては4・5兆円もの負担増となります。

300兆円を超す内部留保をため込み大儲けしている大企業に対しては国と地方を合わせた法人実効税率を現行の32・11％から29・97％へ引き下げることにしました。大企業に大盤振る舞いし、庶民を苦しめる安倍政権に日本経済のかじ取りは任せられません。税金の使い方が根本的に間違っている安倍政治を転換し、国民の納める税金が大企業や軍事費ではなく、国民の福祉と暮らし、社会保障のためにこそ使われるよう主権者として監視していく必要があります。

安倍首相は、5月末の伊勢志摩サミットを最大限活用しながらアベノミクスの破綻を繕い、来年4月からの消費税10％増税を先送りして国会を解散し、衆参同時選挙に打って出る可能性もあります。年金者組合は選挙となれば、戦争法の廃止、立憲主義、平和主義の確立を共同要求として野党共闘で安倍政権を退陣させる好機ととらえ全力をあげます。

中央本部書記次長　高山　由孝

ブロック別支部交流集会　598支部1672人集う

春の仲間づくり月間の取り組みをはじめ2大署名、年金裁判運動などの活動を交流するブロック支部交流集会は2月に続いて3月には四国・中国・北関東甲・北信越・東海・東北などの各ブロックで開催され、全体で598支部、1672人が参加。各ブロックとも豊かな活動経験が報告され、お互いに学び合いました。

役員不足、高齢、やる気で議論　中国ブロックで125人

中国ブロック支部交流集会は3月7・8両日、岡山市で125人（男81人・女44人）の参加で行われました。岡山県本部の東委員長はあいさつで、〝当地は「朝日訴訟」発祥の地、それに次ぐ第二の社会保障の運動を安倍総理の地元から起こそう〟と呼びかけました。

支部交流の討論では「役員不足」「高齢化」「やる気の問題」などが話され、「仲間づくり」への決意が語られました。

参加者からは「各県の取り組み報告、特に女性部の重要性を学ぶことができました。今後の活動に生かします」「懇親会は和やかで、出し物、歌声もよかった。分散会、各項目について深く突っ込んだ話が聞けて、大変参考になり、持って帰って支部の活動に役立てたい」「第一回目の歩み始めの頃と比べて、仲間の連帯の強さ、女性の活動の層の厚み・進歩の様子が発言され、私自身にとって励まされる集会になりました」などの感想が寄せられました。

（田中　博）

支部の活動、建設で討論　北関東甲ブロックで193人

3月15日(火)午後1時30分～16日12時30分まで群馬県水上町で過去最高4県193人参加で支部交流集会が開かれました。女性の参加者は57人でした。女屋定俊群馬県本部委員長、水上町長が歓迎あいさつしました。

馬場目トミ子中央本部副委員長、増子啓三・野口要中央執行委員が、裁判、全労連共済活動などを報告。4県本部5支部から、着実な支部活動、支部建設など、ユーモアに富んだ報告が続きました。

その後、女性・裁判・共済の3分科会、4分散会に分かれて2日間にわたって意見を交換しました。また、夕食交流会では、4県本部参加者全員がそれぞれ登壇し、替え歌等を披露し、会場を沸かせました。

まとめの全体集会では、3分科会の報告、馬場目副委員長の総括報告が行われ、次期開催県の山田和民山梨県委員長の決意表明が行われ閉会しました。

（野口要）

4分散会で年金、月間討議　北陸信越ブロックで105人

3月17・18両日、北陸信越ブロック支部交流集会が富山市で開かれ、日帰り参加も含めて105人が参加しました。

松澤秀紀ブロック長から主催者あいさつ、米谷寛治富山県本部委員長からの歓迎あいさつに続き、田中諭中央本部副委員長から課題提起がありました。渋谷共同法律事務所・淵脇みどり弁護士が「年金引下げ違憲訴訟と年金制度改善を求める運動」と題して記念講演。4分散会で話し合われました。

夕食交流会では、各県から自慢の銘酒が披露され、あっという間になくなりました。富山県女性の会による編笠・着物姿の「越中おわら」は圧巻でした。翌日の分散会では春の月間に取り組むことを確認し合いました。

16年春地方ブロック支部交流集会参加状況（＊は昨年数を上回り）

ブロック	実施日時	人数	支部数	女性数
北海道	2月1日	*61人	34支部	8人
東京都	2月22日	*161人	39	26人
神奈川	2月9～10日	*125人	*49	40人
近　畿	2月17～18日	*135人	70	22人
九　州	2月22～23日	183人	61	66人
四　国	3月3～4日	66人	*24	18人
千　葉	3月7日	*81人	35	21人
中　国	3月7～8日	125人	32	42人
北関東甲	3月15～16日	*193人	*39	57人
北信越	3月17～18日	101人	*35	28人
埼　玉	3月18日	*136人	*53	*27人
東　海	3月24日	*105人	*75	*21人
東　北	3月24～25日	200人	52	97人
参加数		1672人	598支部	473人

新鮮なショック「井の中の蛙」

3月29・30日、熊本での九州地方ブロック県本部5役学習会には、本部から委員長、副委員長、会計長が参加。その意気込みに感銘しました。

私は福岡県の副委員長をしていますが、「井の中の蛙」的な意識が濃厚でしたので、新鮮なショックを受けました。やはり学ぶことが重要だと感じました。〈支部・県本部活動のポイント〉は、初めて見ました。県本部の役割を勉強し直します。感謝です。

（徳島　達朗）

支部&サークル　―島根・石西支部―

「そば食ったらどこへ行きゃあええの」う～ん。安倍邸じゃろう。そうだ！手打ちだ！

12月14日、年末恒例の「そばを打って食う会」を行いました。

参加者24人で、そば打ちを体験しながら、楽しい交流の時間でした。

練った堅さの判断、麺棒でののばし方、のばした麺の厚さ、切るときの麺の太さ、まあ難しいこと。そば職人さんの技を習得する苦労、熟練された技に改めて感心するとともに、緊張しながらの手作業でした。

亀山支部長が「今日は、赤穂浪士討ち入りの日。浪士たちは、そばを食べて吉良邸へ向かったらしい。そのことを思いながらそばを食べましょう」とあいさつ。すかさずツッコミが入ります。

「わしらあ、そばを食べたらどこへ行きゃあええの？」

「う～ん。やっぱり安倍邸じゃろう。年金は下げられるし、消費税は上げられるし…。手打ちにせにゃあやれん！」みんな「そうだ！手打ちだ！」と納得。

食べてみると、何とそばの香りが口いっぱい広がります。ちょっと堅いかな？と思いましたが、美味しい手打ちそばをみんなで味わいました。

（田中恒雄）

津軽三大火祭り　弘前・青森・五所川原
ねぷた・ねぶた三昧の4日間
● 8月5日(金)～8月8日(月)
● 78,500円（弘前駅集合、新青森駅解散）
● 28名様（最少催行15名様）
■ 利用ホテル：山のホテル（嶽温泉）
■ 利用バス会社：中里交通（株）

日本三大盆踊り　優美・夢幻の西馬音内盆踊りと
角館・わらび座・中尊寺をめぐる3日間
● 8月15日(月)～8月17日(水)
● 47,500円（角館駅集合、一ノ関駅解散）
● 25名様（最少催行15名様）
■ 利用ホテル：温泉ゆぽぽ（含わらび座観劇）
■ 利用バス会社：ロイヤル交通（株）

いずれも添乗員同行、詳しい旅行条件書をお送りしますのでご確認の上お申し込み下さい。
【お問合せ・申込先】　東京都知事登録旅行業 第3-6101号　㈱たびせん・つなぐ
TEL:03-5577-6300　FAX:03-5577-6310　〒101-0064 東京都千代田区猿楽町1-3-1-302
[メール]info@tabisen-tsunagu.com　[Web]http://tabisen-tsunagu.com
【企画・実施】株式会社タビーズ　観光庁長官登録旅行業 第1-1906号　東京都港区芝5丁目13-18いちご三田ビル

参院選 野党共闘で多数派に

選挙共闘・統一候補が続々と

3万7000人の国民が国会前に駆けつけた3月29日、安倍自公政権は日本を「戦争する国」に変質させました。

一昨年7月1日に「集団的自衛権の行使」を閣議決定、アメリカと「15年夏まで」の約束をした安倍首相は、昨年9月19日「戦争法（安保法制）」を暴走採決。その後6カ月は「戦争法は今すぐ廃止」「戦争する国絶対反対」「安倍政権は直ちに退陣」の爆発、連続する「野党は共闘」「選挙で勝とう」の怒りの渦。市民団体と5野党の合同会議や5野党党首会談（2月19日）の積み重ねで、参議院1人選挙区の10カ所に「選挙共闘・統一候補」が続々と生まれています（3月31日現在）。

熱気あふれる集まりに組合員も参加し、決意をかためました」（県本部・野口要書記長）。

宮城県では「年金者組合員は桜井充野党統一候補を大歓迎。民主・共産・維新・社民4党と懇談。この取り組みで共闘が実現しました」（県本部・芳賀芳昭書記長）。

山梨県は「年金者組合独自で『年金改善と選挙で野党は共闘』の要請を持ち、民主・共産・維新・社民4党と懇談。宮沢ゆか野党統一候補が決まりました」（県本部・山田和民委員長）。ほか22選挙区でも「選挙共闘」への努力中です。

年金者組合 各地で奮闘

190通常国会冒頭の1月20日、首都圏都県本部の組合員が「安心できる年金」で国会要請行動をしました。その機会に、民主・共産・維新・社民・生活5野党全議員に「参議院選挙に向け『戦争法廃止』の野党共闘を」の要請書を手交、各党本部を代表が訪問しました。

参議院1人区で、いち早く熊本県が統一。「戦争法廃止の実行委員会に若い人も参加し、市民団体代表が政党を訪問。弁護士の安部広美さんが立候補し運動しています」（県本部・五島亨委員長）。

宮崎県でも共闘。「年金者組合が戦争法廃止などで毎週宣伝。『戦争法廃止を求める宮崎の会』『市民連合』も合同宣伝を重ね、読谷山（よみやま）洋司さんとの政策協定も実り、野党共闘・統一候補としての押し出しに奮闘中です」（県本部・津守信宏委員長）。

3月末には栃木県で前進。「36団体による『戦争法の廃止と立憲主義の回復を求める栃木県民ネットワーク』と民主・共産・社民・新社会の4党が合意、元NHK宇都宮総局長の田野辺隆男さんとの政策協定調印。その

衆参同時選挙も視野に

「衆参同時選挙の可能性」も出てきました。

「戦争法加担勢力には1票も渡さない」ためにも、年金者組合は、4月12日公示・24日投票の衆議院北海道5区補選をその前哨戦として重視します。

池田まき統一候補（無所属）の必勝のため、選挙区内（札幌市厚別区・江別市・恵庭市・北広島市・千歳市・石狩市・当別町・新篠津村）在住の知人・友人・家族への支援を全国に訴え、北海道本部に激励が集中しています。

また、全労連も「6月1日衆院解散・7月10日投票の衆参同日選挙もあり得る」ことを想定、3月23日の幹事会で「53回評議員会決定の参議院選挙闘争第一次方針の補強」を確認しました。

池田まき統一候補

5野党党首会談の確認事項

▼安保法制（戦争法）廃止と集団的自衛権行使容認の「閣議決定」の撤回を共通の目標とする
▼安倍政権の打倒をめざす
▼国政選挙で現与党およびその補完勢力を少数に追い込む
▼国会における対応や国政選挙等あらゆる場面でできる限りの協力を行う

宮沢ゆかさん

杉尾ひでやさん

田野辺隆男さん

桜井　充さん

田名部匡代さん

イハ洋一さん

あべ広美さん

読谷山洋司さん

西岡秀子さん

大西　聡さん

野党統一が実現した選挙区

3月27日現在

青森	田名部匡代候補	民主党公認
宮城	桜井　充候補	民主党公認
栃木	田野辺隆男候補	無所属
長野	杉尾ひでや候補	民主党公認
山梨	宮沢　ゆか候補	民主党公認
徳島・高知	大西　聡候補	無所属
長崎	西岡　秀子候補	民主党公認
宮崎	読谷山洋司候補	無所属
熊本	あべ　広美候補	無所属
沖縄	イハ　洋一候補	オール沖縄

◆衆院補選

北海道5区	池田まき候補	無所属

※宮城選挙区の桜井候補のみ現職

年金者 何でも相談

Q 65歳を過ぎると障害年金の請求は出来ないのでしょうか。

A いちがいにそうだとは言えません。吉川さんの場合、初診日は2014年3月で64歳でした。吉川さんは自営業で60歳まで国民年金に加入していました。国民年金の障害年金である障害基礎年金は初診日に国民年金に加入している人か、又は国民年金に加入していた人で、日本国内に住所があり、60歳以上65歳未満である人が障害認定日（初診日から起算して1年6カ月を経過した日）に1級又は2級の障害の状態にあるときに支給されます。

吉川さんの場合、2015年9月の時点で障害等級に該当していれば支給されます。ただし、国民年金加入期間のうち未納期間が3分の1を超えている場合は支給されません。

井上さんは現在79歳です。24歳の時に事故で右足に障害を受けました。井上さんの場合も初診日に厚生年金に加入しており、障害認定日に1級、2級又は3級の障害の状態にあれば障害年金を受けられます。ただし、半世紀以上も前の初診時の証明と障害認定日の時点の診断書を用意しなければなりません。

以上の事例とは違って、障害認定日に1級又は2級（厚生年金の場合は1級、2級又は3級）の障害の状態になかったものが、同日後65歳の誕生日の前々日までに障害等級に該当する程度の障害状態になった時は、その期間内に障害年金を請求することができます。

（この制度のことを事後重症の障害年金と言います）65歳過ぎは駄目です。

2016年4月5日

（年金者相談室　小林　善雄）

年金相談＝毎週月・木の10時30分～15時30分まで☎03・5978・2751

戦争法廃止へ決意新たに

第69回無名戦士合葬追悼会

日本の平和と民主主義、国民生活を守る闘いの途上で亡くなられた人々を追悼する無名戦士合葬追悼会は3月18日、東京の日比谷公会堂でしめやかに行われました。

今回新たに合葬された方は40歳から107歳までの1112人で、活動経歴欄に「年金者組合」と記載されていたのは84人でした。名前が一人一人読み上げられ、参加者たちは故人をしのび黙とうしました。第1回からの合葬者総数は4万4021人になります。

国民救援会・日本共産党・全労連・新日本婦人の会の代表や、ご遺族の方たちの挨拶がありました。故人の遺志を受け継ぎ、安倍政権の強権に屈せず、日本の立憲主義と平和主義を取り戻し、憲法違反の「戦争法廃止」に向けて頑張る決意を新たにした追悼会でした。

式終了後、青山墓地の解放運動無名戦士墓前で墓前祭を行い献花しました。来年の追悼会は青山斎場になります。

福島

白河・西郷・矢吹の３女性部が合同で
平和を守ろうと交流会

ご馳走を食べながらおしゃべり

ご馳走を前に女性交流会の参加者

3月18日、福島県の年金者組合白河、西郷、矢吹支部の3支部女性部の「おしゃべりと食事」の交流会が白河人材育成センターで開かれ、15人が参加しました。

参加者みんなで手分けをして、ちらし寿司や春野菜の料理などを作り、差し入れの桜モチなどもあって〝超豪華〟なご馳走がずらり。

一緒にご馳走を食べながら自己紹介や近況、戦争中の悲惨な経験を聞き、平和を守ろうと語り、交流を深めました。年金者組合の活動にもがんばろうと話し合いました。

（本田武男）

東京・昭島支部

カラオケ愛好会発足
みんなで歌って気分さわやか

待望久しかったカラオケのサークルが、その名も「年金カラオケ愛好会」の名称をかかげて発足＝写真。2月23日、披露会が松原高齢者福祉センターで開かれ30人が参加しました。

大広間を借りきって、みんなが代わる代わるステージに上がり、自慢の喉を披露しました。講師の小松原さんから「歌はうまいがもう少しはっきりと」などと適切なアドバイスがありました。

参加者の半分以上は組合員ではない人たちで、組合加入への訴えも行われ「老人医療費助成の請願」に、多くの署名が寄せられました。

（上原英一）

訂正　3月5日付（315号）5面、青森・三八支部『新春のつどい』の投稿者名が鎌田正さんとなっていましたが、正しくは兼田正さんです。お詫びして訂正します。

前進座85周年記念公演

東海道四谷怪談
四谷怪談ならではの驚きのスペクタクル

怪談と言えば「四谷怪談」5月の国立劇場で公演する演目が東海道四谷怪談です。鶴屋南北の最高傑作として、いまも私たちを楽しませてくれます。

前進座の上演は、1982年以来、実に34年ぶり。「お岩・伊右衛門」のメインストーリーに、前回大評判を取った「お袖・与茂七・直助」のサイドストーリー「三角屋敷の場」を加えます。

非情な伊右衛門の犠牲になったお岩の哀れさ、名も無き庶民の壮絶な生き様に迫る前進座ならではの歌舞伎です。はかなくも美しい「夢の場」も含め、南北劇らしい趣向と面白さを演じます。

ケレン・カラクリに満ちた「髪梳き」「戸板返し」「提灯抜け」などなど、驚きの名場面が展開します。

各支部で誘い合ってご参加下さい。

お岩　河原崎國太郎

〈観劇日・担当県〉

年金者組合観劇日は5月16日（月）、20日（金）です。両日とも11時開場、12時開演、16時10分終演です。

担当県はつぎの通り。

16日　神奈川、埼玉、群馬、栃木、茨城、秋田、宮城、岩手、青森

20日　東京、千葉、静岡、山梨、長野、新潟、福島、山形

チケット料	
年金者組合特別料金	
1等席Ⓐ	7,400
1等席Ⓑ	6,400
2等席	3,600
3等席	2,250

新風熱風
ねんきんエッセー

我が半生と決意
全日本年金者組合前委員長　篠塚　多助

いつの間にか八五年を生きた。激動の昭和、平成をふり返ると、あの日あの時が夢のように蘇る。

戦争が終って或る日、よれよれの敗戦服を着た担任教師が突然「みんな良く聞け。日本は先の戦争を深く反省し、もう絶対に戦争はしないと憲法で決めた。戦争放棄だ。今後一切軍隊も武器も持たないのだ。これまでどんなに国費が注ぎ込まれたか。それが全部国民の生活向上のために使われるのだ。今は苦しい。しかし、これからは絶対に戦争をしない平和国家文化国家に生まれ変わる―素晴らしいではないか」。この感動を胸に大学では憲法二二条に出合い、私の生き方は決まった。

あれから七〇年。教師の道を選んだ私は、初心を忘れず仲間と共に勤評闘争、教科書裁判、教研などを闘い、退職後は年金者組合運動に没頭した。年金が改悪され、追い詰められる高齢者。しかも誰にでも訪れる老後、この運動こそ世論を変える契機にと、取り組んだのに。

しかし、いつの間にかゼロの筈の軍事費が五兆円超、九条を持つ国が戦争する国にまで変わった。

遂に国民は「安倍政治許さない」に立上った。この時の感動は決して忘れないだろう。憲法はしっかりと生きていたし、これまでの数々の国民の闘いも決して無駄ではなかったと。

日本国憲法を愛し平和と民主主義を守るすべての国民のみなさんと年金者組合の一員として、安倍政権打倒にみなさんと共に頑張る覚悟です。

行きたい時に行きたい人とベトナムへ、キューバへ！
観光+1の旅
観る、聞く、学ぶ、撮る、食す、笑う。
帰国後、仲間に報告したくなる旅へ。
旅の仲間（株）三進インターナショナル
SANSHIN 営業：月～金（非営業日：土、日、祝祭日）09:30～17:30
TEL 03-6417-9020　FAX 03-6417-9021
〒141-0032　東京都品川区大崎3-6-21-206
mail：mikami@sanshinkoeki.co.jp / http://www.sanshinkoeki.co.jp（日本語）
東京都知事登録旅行業3-6366／日本旅行業協会正会員

不屈館共催！「戦場が見える島沖縄」著者
嬉野京子さんと行く
沖縄本島と伊江島
Peace Green Humanity
旅行期間　2016年5月26日(木)～29日(日)　4日間
旅行代金　94,000円　※左記は羽田発着の代金です。その他空港　お問合せください。
締切　5月2日(月)　定員　45名様(最少催行人数15名様)
添乗員　羽田空港から同行
■旅程：①羽田～那覇　中部基地見学→嘉手納基地、宮森小学校、宜野座村の取材撮影現場など（名護市内泊）　②北部見学→辺野古、辺戸岬、東村高江区、（名護市内泊）　③伊江島→団結道場、わびあいの里など→那覇へ（那覇市内泊）④自由行動、（午前OP：与儀公園、瀬長氏の足跡をたどる）午後：不屈館にて、嬉野京子さん講演会　夕方：那覇～羽田■利用予定ホテル：リゾネックス名護、サン沖縄または同等ホテル■食事：朝食3回・昼食2回・夕食2回　■利用航空会社：ANAまたはJAL
嬉野京子さん講演会
『50年間の取材から見た沖縄』
4月26日（火）18時～20時
参加費：1000円
場所：富士国際旅行社会議室
どなたでもご参加いただけます！
企画・実施・資料請求　㈱富士国際旅行社
観光庁長官登録旅行業第84号　（社）日本旅行業協会（JATA）正会員
〒160-0022　東京都新宿区新宿2-11-7宮庭ビル4階　TEL：03-3357-3377　FAX：03-3357-3317

カタチにのこそう、未来にのこそう。
印刷のことならおまかせください
AP あかつき印刷株式会社
AKATUKI
〒151-0051 東京都渋谷区千駄ヶ谷4-25-2 APビル
http://www.aik.co.jp/
TEL 03-3497-0531 FAX 03-3497-0043

みんなのひろば

進んだ行動はマネをしよう

滋賀・大津市　本郷　征二70

滋賀県で開かれた「近畿ブロック支部交流集会」で報告された奈良県の香芝支部の「40ものサークルでみんなイキイキ、仲間も増えている活動」の経験を聞いて、「よいものはドンドンマネをしよう」ということになりました。

先日の支部の会議では、できるところからやろうと「食べる会」や「映画（ビデオ）を観る会」などを計画しようとの意見がだされました。

古布を使ってつるし雛作り

山梨・甲斐市　鈴木　藤子

支部では、脳活のひとつとして手作り教室を始めました。今年は古布を使って、つるし雛に挑戦しています。

針を持つ習慣から遠ざかっている昨今、最初は少々てこずりましたが、さすが昔取った杵柄。あっという間に、お口も手元もスムーズに運ぶようになりました。

仕上がりは1年後ですが、とても楽しみです。

1千筆目標に知人に声かけ

岐阜・土岐市　尾関　孝子

「年金者しんぶん」の314号の1面に載った大分県の大分支部の阿南三重子さんの手記「公園でバス停で…658筆1千筆めざして頑張ります」を読みました。

私も知人、友人などに署名用紙を預けて頑張りだしました。

1千筆まで頑張りたいなぁと思っています。

初段をめざし囲碁を練習中

宮城・仙台市　佐藤　民子82

子どものいない私は、高齢者のホームで暮らしています。夫が遺した碁盤と碁石を使って囲碁を始めました。難しいけどおもしろくて、お友だちがたくさんできました。白髪頭のボーイフレンドがやさしく教えてくれるので、初段をめざしてがんばります。それには健康第一です。

活発な支部から元気もらう

東京・桧原村　酒枝　公子70

支部では、毎月のうたごえ喫茶、男の料理教室など活発で楽しいです。

4月は展示会、懇親会も初めて開催されるそうです。私も手芸品を展示会に出そうと思います。

男の料理教室には、女性もよいとのことなので「祭りずし」作りに参加しました。盛況で和気あいあいでした。楽しく元気に過ごす仲間のなかで、私も元気です。

私の一枚

雁がね堤は春爛漫

静岡・富士市　望月　仁

富士川左岸の信玄堤といわれる「雁がね堤」の満開の桜の下で、支部の誕生会をかねた花見をおこないました。

年金が心配になっています

大分市　田辺　直子56

元職場の先輩のお誘いで、夫婦で賛助会員になりました。いよいよ自分たちのこととして年金が心配になってきました。

私たちが、子どもたちが給付を受けるときはどうなるのか。不安で頭にくることばかりです。

不特定多数を対象の運動に

和歌山・九度山町　堀口　恒夫64

病院の担当医から「日ごろ何をしているか」と聞かれたので、「年金が下がって大変なので、年金を下げるなの運動をしている」と答えました。医師からは、「それはいいことですね」の言葉が返ってきました。医師は40歳ぐらいですが、年金問題への関心の広がりを感じました。

身近な人に訴えるとともに、不特定多数を対象にした運動を広げていく工夫が求められていると思いました。

うたごえ喫茶大成功でした

千葉・柏市　藤本　トミ子

今年1月にうたごえ喫茶が誕生しました。柏支部の五つ目のサークルです。30席に29人が参加、大成功しました。

JR北柏駅から1分とアクセスがよく、会場のコミュニティカフェ〝大きな木〟は、知的障害の方たちが働くお店です。飲み物といっしょに出されるクッキーは彼らが作ったものです。

300枚の手書きチラシを組合員と他団体に配り、宣伝しました。

アコーディオンの伴奏につられて懐かしい曲が次々とリクエストされ、あっという間の2時間でした。第2月曜日が定例となりました。

前向きに考え努力をしたい

福岡・古賀市　宮本　順子74

今年1月の集まりに初めて参加し、いろいろな話を聞いているうちに入会しました。

前向きに考え、楽しく過ごせることを望んでいます。努力していくことが大切と思っています。

年金のみの生活で、だんだん減っていく年金のことを考えると寂しく思います。1カ月にすると6万7000円での生活は実に大変です。

大分市　高野　芳子

滋賀・守山市　大道　生枝

☆北から南から★

■脳トレに最高
北海道・美唄市　西澤　栄子74

昨年12月に入会しました。右も左も分からないので、「年金者しんぶん」を読んで勉強していきます。

らくらくパズルは脳活性化に最高です。

■旅したいなぁ
青森・弘前市　越　玲子64

冬は雪が少なくて過ごしやすくて、春近しと思っていたら、3月に入ってから雪が降って寒くなりました。

でも春近しです。ゆっくり旅したいなぁ。

■様子をみたい
千葉・我孫子市　佐々倉順子71

今年入会しました。1年間は様子をみたいと思います。

日ごろの集まりには参加が難しいのですが、組合の趣旨に賛同しての入会です。

■新たな挑戦を
静岡・伊東市　佐藤　光子69

70歳を前にマージャンサークルに参加。親切な指導者のもと、勝敗は別として楽しめるようになりました。

女性も多く参加しており感謝しています。

■食事会に出席
京都市　筒前　幸子72

今年2月の食事会に初めて出席しました。楽しく過ごさせていただきました。

今後も参加できることがあれば出席したいと思います。

■支援する会へ
鳥取・米子市　岡村　淑恵65

「年金裁判を支援する鳥取の会」が結成されました。「年金裁判運動は4000万人すべての年金受給者が要求で団結できる運動だ」と確信しています。

■元気を願って
愛媛・松山市　城戸　志のぶ71

連れ合いが元気でいてくれることを願っています。

松山支部にも健康マージャンがほしいなあと思います。脳トレによさそうですから。

■雪かきで汗が
鹿児島・薩摩川内市　井上　森雄81

少年時代を秋田、山形で育った私は、鹿児島にきてもう40年余になります。

2月に記録的な大雪が降り、少年時代を思い出しながら雪かきに汗を流しました。なつかしく思いました。

旅

千葉・旭市　大原幽学「道を施す」
農民の希望の光だった

房総半島の延々とつづく九十九里海岸の北部旭市は、5年前の「東日本大震災」で沿岸が津波に襲われ甚大な被害を受けた所だ。

やや内陸の旭駅周辺の広大な平野は椿海という入江を干拓したからで、屈指の穀倉地帯。この干潟の端に長部への入り口、中和のバス停がある。丘陵地を少し歩くと長部で、蓮田の向こうのこんもりした森が「大原幽学遺跡史跡公園」。

大原幽学記念館

蓮沼の向こうに史跡公園

江戸末期に講話で人気を博した漂泊の大原幽学は「道を施す」旅の途中だった。地域の荒廃と疲弊をみて「何とかしなくちゃいかん」と、留まったのがここ。

房総は江戸に近く、裕福なために酒色や博打におぼれ破産する者が多く、侠客たちが幅を利かせていた。幽学の実践は、人間の変革と農業の改革など幅広い分野に及んだ。

頂上の平から、切り通しを下がると幽学が自ら設計した住居がある。講堂を兼ねた八畳二間、今にも幽学の凛とした声が聞こえてきそう。

庭先から谷あいを眺めると「幽学田んぼ」が見える。細切れの谷田だったものを門人たちと耕地整理した幽学田んぼだ。

今も残る大原幽学の住宅

疲弊した村は見事に復興し、教えはいっそう広がり、改心楼という学舎もできたが、役人が侠客らと謀り、改心楼を襲った。これが、嘉永五年の改心楼事件で「農民を煽動し、勝手な学問を説いた」として罰を受けた。

記念館の2階に自刃した短刀と遺書がある。短刀の茎に「難舎者義也」（自身の身は捨てても、正しい道は捨てることができない）とあった。それが最期の言葉だ。

没後158年経つ。近くで蓮田の手入れをしていた遠藤家は幽学ゆかりの旧家、幽学田んぼを大切に守っているという。

眼下に見える幽学田んぼ

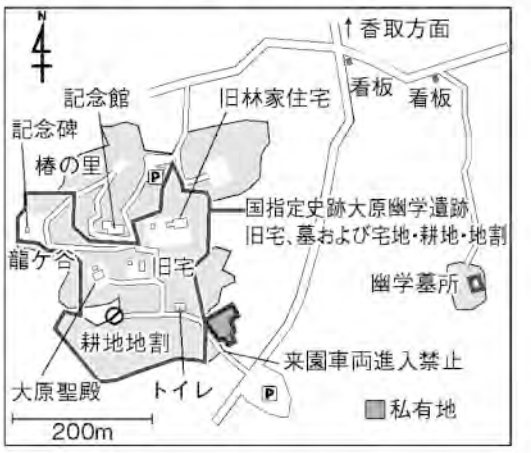

（福島コージ）

大原幽学記念館☎0479・68・4933

いきいき奥子さん　野上慎子 ⑬

詰将棋

九段　西村一義

初級クラス

「ヒント」3手目に好手あり…。（10分で1級）

（解答8面）

持駒　金金

	6	5	4	3	2	1	
		銀		王	桂		一
				歩		歩	二
				歩	歩		三
						飛	四
				歩			五
				角			六

詰碁

九段　石榑郁郎

黒先「ヒント」白二子の取り方。

（5分で1、2級以上）

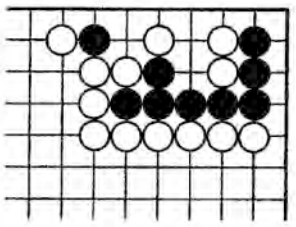

らくらくパズル〈第317回〉

ようやく若葉香る季節を迎えました。カギで二重マスにあてはまる仮名文字をみつけ、AB～KLの順に並べ、あることばにして下さい。（出題＝冒険王）

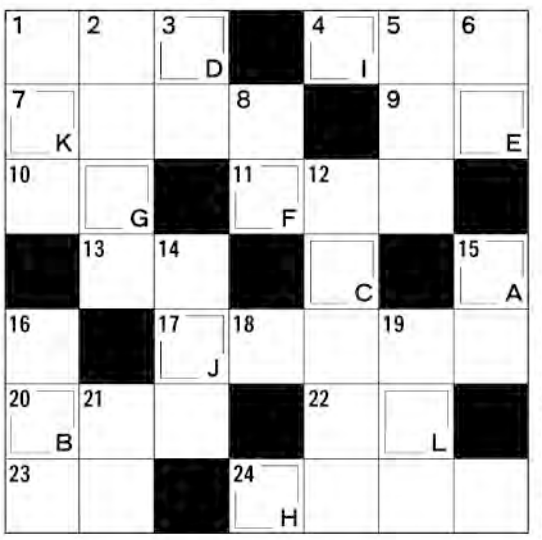

解答欄

A	
B	
C	
D	
E	
F	
G	
H	
I	
J	
K	
L	

◎ヨコのカギ

1、□□□神宮。名古屋市にあり、神話の草薙剣を祀る神社

4、照度（明るさ）を表す単位

7、□□□□に自転車を止めて休憩した

9、難しい問題なのでとりあえず□□上げして次の議題に進もう

10、「牛丼のつゆ□□お願いします」

11、□□□環礁での水爆実験で第五福竜丸など日本漁船が被爆

13、柔道、剣道などは「□□に始まり□□に終わる」

17、主に田畑の耕作や輸送に使役される馬

20、徳島県特産の柑橘類。果汁はサラダ、焼き魚などに

22、お米を収穫する元の植物

23、タダの意。「□□で映画を観た」

24、温泉地などでお湯が勢いよく出ていること

◎タテのカギ

1、買い出し当番を□□□クジで決めた

2、荒起しした□□□□を粗砕し、引水後に代掻きしてから田植え

3、花□□、□□スコ、□□コ、□□ねる

5、石川県南部で生産される色絵の磁器。

6、□□の器。松本清張の長編推理小説

8、□□は道連れ世は情け

12、♪…□□□□□唇あせねど　涙はあふれて今宵も更け行く

14、戦火の下を□□□からがら逃れてきた

15、□□はゾウ、シロサイに続き地上3番目に大きい動物

16、北欧ノルウェーの首都。ノーベル平和賞だけは当地で授与

19、台風接近で海の□□□が高くなった

21、困難な現状□□にむけ英知を結集

応募方法

解答　ハガキで（メールも可）。氏名・住所をお忘れなく。年齢・支部名もどうぞ。

宛先　〒170－0005東京都豊島区南大塚1－60－20天翔大塚駅前ビル「年金者しんぶん」パズル係。E-mail/honbu@nenkinsha-u.org

締め切り　5月20日消印有効

▽正解者の中から抽選で、20人に図書カードを贈ります。

▽ハガキの余白に日ごろの感想、本紙への意見などをお書きください。「みんなのひろば」欄に掲載させていただくことがあります。

第315回パズル解答

応募712人のうち正解704人でした。

〈正解〉ハルヨコイハヤクコイ（春よ来い早く来い）

髙橋　宏忠（北海道）
棟　幸子（北海道）
大木　麗子（宮　城）
鈴木　健一（山　形）
鈴木　猛夫（栃　木）
和田　義盛（埼　玉）
長谷川富子（東　京）
中山エミ子（神奈川）
山口　政二（福　井）
金井　政二（静　岡）
佐藤　宣夫（愛　知）
小島　幹彦（滋　賀）
金田　文枝（京　都）
福原かづ子（大　阪）
川内　節子（大　阪）
糸谷　重信（兵　庫）
音無　孝夫（和歌山）
政木　祐子（鳥　取）
鍋島　博直（高　知）
輿梠三重子（宮　崎）

ヨ	コ	ハ F	マ	■	サ	ガ	オ
イ E	タ	■	チ	ヨ C	ガ	ミ	ミ
■	ツ	チ	ノ	コ	■	ク H	ジ
ル B	■	ハ	コ I	■	フ	ジ	■
ス	シ	ヤ G	■	ハ A	ク	■	■
タ	バ	■	ト	ウ	ヤ	コ D	■
ク	イ J	ウ	チ	■	マ	ブ	■

レクリエーション

桜は咲き始め菜の花は満開。土手下にシートを敷いて

春のぶらり旅

埼玉・三郷支部

3月28日、恒例・春のぶらり旅は幸手権現堂桜堤へ。前日の天気予報は「突風、落雷注意」で迷ったせいか参加者は例年の3分の2の13人にとどまる。

当日は出掛けの小雨模様も幸手駅に着くと陽も射す天気になり、日光街道沿いを2キロ歩き桜堤に到着。花の下で楽しい時を過ごしました。（笠井良男）

八ッ場ダム・川原湯温泉を訪ねて

神奈川・金沢支部

車窓から桜、芝ざくら、菜の花と季節が移り変わる。新しくなった川原湯温泉駅。周りは何もない。満開の梅の下で、25人、わきあいあいの昼食。

共同浴場玉湯もよかった。大橋を歩き下を覗くと足がすくむ。関東有数の吾妻渓谷が水に沈む。八ッ場ダム。家の土台だけが残る、侘しく悲しい。オリンピックまでに水が入るそうです。（押久保照子）

3年目の春・室内で花見のように

神奈川・大井町支部

3年目の春。57人の会員と世話人会9人のコカリナグループ・キラキラ星。そして今日は、里山歩き・かんなの会を結成。3カ月に1度の定例ワンコイン誕生会も9回目。

雨のため、花見は諦めて相和会館に18人が集まり山のような手作り料理をお腹におさめ、コカリナの演奏、大合唱など楽しみましたみました。（田澤紀子）

書棚

馬鈴薯の花と

林　太郎　著

1389円＋税
東銀座出版社

実在する女性・マーちゃんに迫った社会科学小説。貧困で高校を卒業できなかったマーちゃんは、紡績工場で働くことになった。女性軽視、長時間労働、低賃金という環境に心が揺れる。マーちゃんの生き方を振り返ると、社会とは理不尽だったと言える。

現政権は、「一億総活躍」「女性の活躍推進」を掲げるが戦後70年を経ても、本書で根本的な改善がないことを証明する。物資的に豊かになった日本だが、先人たちに感謝し、今こそ働く意味を一人ひとり考えなくてはならない。（東銀座出版社　猪瀬　盛）

プレゼント

本書を抽選で5人の方にプレゼントします。ハガキに図書名記入のうえ書棚欄まで。5月25日締切。

読者プレゼント

2月号掲載の『万石騒動』は54人の応募がありました。抽選で次の方に贈ります。（敬称略）

福永　幸雄（北海道）
鎌田　文子（青　森）
清水　洋平（群　馬）
大山　茂樹（埼　玉）
山戸　満（高　知）

＊購入希望者は本代（1600円＋税）郵送料とも負担となります。詳細は編集部まで。

年金者文芸

文芸作品募集　ハガキに作品と住所、氏名、年齢を添え、短歌、俳句、川柳宛を明記。文芸欄まで。FAX・メールも可。毎号25日〆

短歌

合葬祭リストに載りし友の名の静かに我を呼び掛けて居り
北海道小樽市　棟　徹夫94

これはこれはこの大雪に声大き老医が迎え診察始む
青森県弘前市　今井　孚79

支援車に深く頭を下げし老いあれから五年いかに過ごすや
秋田県鹿角市　小林　健69

那須岳の雪の白さも薄れゆき噴煙しずかに春を呼ぶ朝
栃木県那須塩原市　堀越　正春86

ウグイスは春待つ我を知己の如く今年も囀りて行く春分の朝
埼玉県上尾市　篠塚　多助85

手作りのひな並べ終えひと時を幼き頃の思い巡らせ
福井県敦賀市　吉田真砂子82

『一握の砂』開くときその中に十六歳のわれが居るなり
岐阜県土岐市　中島　澈81

わかめ干す家訪れてひとり居る老人と語る戦争法のこと
愛知県田原市　古谷　延男83

太鼓打ちコールの響くパレードに八十三の我も続けり
三重県紀北町　岩見　雅夫83

放たれる平和の使者は何を問う青き雲なれ新有権者
佐賀県佐賀市　詫摩　次郎83

俳句

大川を泳ぐ如きに鯉幟
青森県むつ市　菊池　嘉任74

戻りたしされど戻れぬフクシマ忌
福島県郡山市　渡辺　正一79

寄り添ひて生きると決めた日冬ダリア
埼玉県戸田市　原田　芳恵70

非正規にカステラ色の春の月
埼玉県さいたま市　関根　道豊66

方言に堅物ほぐる遍路宿
千葉県銚子市　梅田　歌子79

大空に辛夷開いて古希となる
千葉県千葉市　武田　宏子70

路のたう苦みやさしく拡がれり
千葉県千葉市　佐藤　久代86

茶をすする音のみ春の炬燵かな
千葉県千葉市　田中　武利85

母の愚痴すなおに聞いた春霞
東京都墨田区　小松　利豪71

薔薇の木に風こそばせて芽のうずき
福井県福井市　田邊　一彦85

署名の手傘さしかける春時雨
愛知県豊田市　梅田　貞之76

海膨れ瀬戸は魚島鴎舞う
大阪府河内長野市　金森　薫87

なんとなくなつかしきかな春海鼠
大阪府堺市　深谷　正幸65

蓬汁幼き病母おもふ
沖縄県那覇市　名嘉　光夫70

川柳

雪が解け福島の道夢に見る
北海道札幌市　井上　洋二85

思わずに拍手しそうな名弔辞
山形県酒田市　五十嵐富夫79

車は左教科書は右国が決め
福島県郡山市　先崎　伍郎71

敵に勝つ前に蚊に勝てリオ五輪
埼玉県桶川市　星野　紀治76

脳細胞減って増えてく物忘れ
千葉県千葉市　土井　利一

終活を始めた先輩まず遺影
千葉県山武市　綿貫　一男63

ジーパンの破れをお洒落ねと言われ
千葉県白井市　佐々木正康76

血糖値あげないためのせつない決意
新潟県三条市　金子　光治82

若づくり少し無理してカゼひいた
大阪府東大阪市　久米　盛次63

運転の要らぬ車が頼りない
和歌山県田辺市　田中　山海75

値引き時売り場に寄るはシルバーカー
広島県広島市　牧野サヨ子85

文芸欄は編集部選。優れた作品とともに多くの方の作品を紹介できるよう配慮しています。なお、二重投稿はご遠慮ください。

▼訂正＝前号掲載の文芸短歌・棟徹夫さんの住所は「小樽市」でした。お詫びして訂正します。

◇囲碁の解答

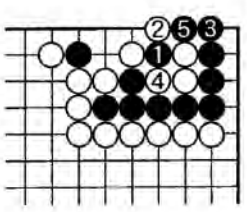

黒1から3と下がるのが好手段。白4に黒5で黒生き。黒3で4は白3のハネで黒死。白4で5なら黒4で黒生きです。

◇将棋の解答

▲4二金△2二玉▲3三歩成△同桂▲2一金△同玉▲1一歩成△2二玉▲1二とまで9手詰

〈解説〉

3手目▲3三歩成が好手です。△同歩なら▲3二金打、△同玉なら▲4三金打△2二玉▲3二金があります。5手目▲2一金以下は手順の詰みです。